

Nr. 285 /O/17.04.2026

Buletin de avertizare nr. 13

Ploșnița cerealelor (*Eurygaster spp.*)

Pentru prevenirea și combaterea organismelor dăunătoare **Ploșnița cerealelor** (*Eurygaster spp.*, *Aelia spp.* - adulți), **Gândacul bălos** (*Lema melanopa*), **Afide** (*Aphis sp.*), **Oficiul Fitosanitar Zonal Vâlcea-Gorj**, recomandă efectuarea tratamentului fitosanitar la **GRÂU**.

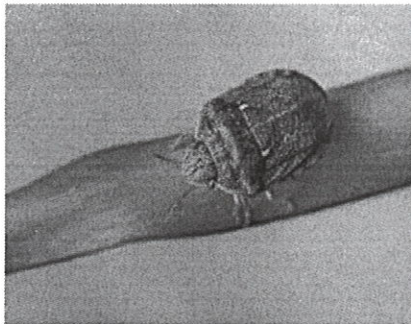

Ploșnița cerealelor



Gândacul bălos

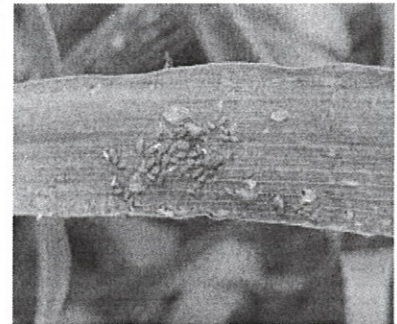

Afidele

Ploșnița cerealelor (*Eurygaster spp.*), prezintă o generație pe an. Iernează ca adult, sub frunzarul pădurii, de unde apare primăvara în prima decadă a lunii mai. Imperecherea are loc către mijlocul lunii mai, iar depunerea pontelor către sfârșitul lunii mai. Pontele sunt depuse pe frunze sau ariste. Incubația durează 5 - 10 zile. Adulții înțepă tulpinile tinere, frunzele, rahisul spicelor. Larvele se hranesc 3 - 4 săptămâni sugând sucul plantelor și boabelor. La locul de înțepare se formează o mică umflătură numită „con salivar.” Frunza atacată se îngalbenește ,se răsucește și se usucă, de la locul înțepăturii. Spicul rămâne în burduf iar, cand apare, are aristele ondulate și poate fi parțial sau total steril, albit. Boabele atacate sunt șistave, zbârcite sau deformate.

Gândacul bălos (*Lema melanopa*) este unul dintre cei mai importanți dăunători ai orzului, ovăzului și grâului. Dăunătorul prezintă o generație pe an și iernează în stadiul de adult în liziera pădurilor, sub resturi vegetale rămase în câmp. Adultii hibernanți apar la mijlocul lunii aprilie și se hrănesc cu frunzele diferitelor plante graminee. Ouăle sunt depuse pe partea superioară a frunzelor, paralel cu nervura mediană. Larvele, sunt de culoare alb murdar, cu capul și pronotul brun și prezintă un sac sterocoral (din care sunt eliminate excrementele și o substanță mucilaginoasă). Acestea apar începând cu luna mai și produc perforații lineare limbului foliar.

Afidele (*Aphis* sp.) apar sub formă de colonii pe frunze și tulpini, pe care le înțepă și absorb sucul celular, plantele nu se mai dezvoltă, zonele atacate se decolorează și se veștejesc. Afidele sunt și vectori pentru virozele care produc piticirea și îngălbenirea plantelor.

Se recomandă utilizarea unui produs de protecție a plantelor omologat.

MAVRIK 2 F (EVURE)	-	0,2 L/Ha	sau
KARATE ZEON (NINJA)	-	0,15 L/Ha	sau
DELTA GRI (FASTER DELTA)	-	0,3 L/Ha	sau
LAMDEX EXTRA (REXARIS 25 WG)	-	0,3 L/ha	

Pot fi utilizate și alte produse de protecție a plantelor omologate.

Insecticidul se aplică când există:

- Ploșniță 2 – 4 adulți/mp ;
- Prezența în masă a afidelor;
- Gândacul bălos – 3-5 adulți/mp.

Alte recomandări:

Verificați cu atenție, recomandările cu privire la compatibilitatea produselor atunci când intenționați să aplicați amestecuri de produse de protecție a plantelor!

Luați măsurile ce se impun pentru protecția mediului înconjurător!

Respectați cu strictețe normele de lucru cu produse pentru protecția plantelor, normele de protecție și securitatea muncii, de protecție a albinelor și a animalelor în conformitate cu Legea

nr. 383/2013 a agriculturii, cu modificările și completările ulterioare și Ordinul nr. 127/1991 al ACA din România, Ordinul comun nr. 45/1991 al Ministerului Agriculturii și Alimentației, 15b/3404/1991 al Dep. Pentru Administrație Locală și 1786/TB/1991 al Ministerului Transporturilor, precum și cu Protocolul de colaborare nr 328432/2015, încheiat cu ROMAPIS privind implementarea legislației, în vederea protecției familiilor de albine, împotriva intoxicațiilor cu produse pentru protecția plantelor.

Respectați prevederile Ordinului Ministrului Agriculturii și Dezvoltării Rurale nr. 297/2017 privind aprobarea Codul de bune practici pentru utilizarea în siguranță a produselor de protecție a plantelor.

Respectați obligațiile ce vă revin conform Ordinului Ministrului Agriculturii și Dezvoltării Rurale, al Ministrului Mediului, Apelor și Pădurilor și al președintelui Autorității Naționale Sanitare Veterinare și pentru Siguranța Alimentelor nr. 54/570/32/2023 pentru punerea în aplicare a normelor privind condiționalitatea în cadrul intervențiilor sub formă de plăți directe și al unor intervenții și măsuri pentru dezvoltare rurală.

VĂ RUGĂM SĂ AFIȘAȚI BULETINUL DE AVERTIZARE LA LOC VIZIBIL PENTRU INFORMAREA TUTUROR CELOR INTERESAȚI!

Coordonator,

Oficiul Fitosanitar Zonal Vâlcea-Gorj,

Cons. sup. IORDACHE NICOLAE



Întocmit,

Cons. sup. Giura Simona

CERINȚE OBLIGATORII PENTRU FERMIERI

- să utilizeze numai produse de protecție a plantelor omologate de Comisia Națională de Omologare a Produselor de Protecție a Plantelor, care se regăsesc în baza de date PEST-EXPERT (art. 2 și 4 din HG nr. 1559/2004 **privind procedura de omologare a produselor de protecție a plantelor în vederea plasării pe piață și a utilizării lor pe teritoriul României**);

ACCESAREA PROGRAMULUI PESTEXPERT

Pași de urmat: - www.madr.ro/

- **Fitosanitar:** <http://www.madr.ro/ro/fitosanitar.html>

- **Adrese web** (josul paginii): <https://aloe.anfd.ro/>

- **“Continue to this website (not recommended).”**

- **Se completează căsuțele:**

- Utilizator: „*guest*”

- Parola: „*guest*”

- Căutare

- să înregistreze toate tratamentele fitosanitare efectuate la culturile agricole în “Registrul cu evidența tratamentelor fitosanitare” (Anexa nr.2);

- să nu aplice tratamente cu P.P.P. în zonele de protecție a resurselor de apă, în zonele de protecție sanitară și ecologică;

- P.P.P. clasificate ca “Foarte toxice” (T+) și “Toxice” (T) vor fi utilizate numai de persoanele juridice care dețin autorizație;

- să respecte condițiile de depozitare, manipulare și utilizare a P.P.P. în exploatațiile agricole.

SC. / I.I. / I.F. / P.F.A. _____
 SEDIUL Localitatea _____, Str. _____
 Nr. _____, Judetul _____,
 CUI _____, J _____ / _____ / _____

**REGISTRU
 DE EVIDENȚĂ A TRATAMENTELOR FITOSANITARE CU PRODUSE DE PROTECȚIE A PLANTELOR**

Data efectuării tratamentului. (ziua luna anul)	Cultura și locul unde este situat terenul	Timpul aplicării / fenofaza culturii	TRATAMENTUL EFECTUAT				Numele, prenumele persoanei responsabile de efectuarea tratamentului, semnătura	Timp de pauză până la recoltare (nr. zile)	Data începerii recoltării produsului agricol	Nr. și data documentului prin care sa dat în consum populației
			Agentul de dăunare: boli / dăunători / buruieni	Denumire PPP folosite	Doza omologată / doza folosită	Suprafața (Ha)				

Producătorul agricol numerotează paginile registrului. Pe spatele registrului (pe ultima pagină) se menționează câte pagini conține registrul, purtând semnătura (și ștampila, după caz) fermierului sau administratorului societății.

h)Nerespectarea de către producători, a Reg. CE nr. 1107 / 2009, art. 67, (1) privind menținerea evidenței, pe o perioadă de cel puțin 5 ani, a produselor de protecție a plantelor pe care le produc, importă, exportă, stochează sau le introduce pe piață și pentru o perioadă de cel puțin 3 ani pentru fermieri care utilizează, constituie contravenție conform Hotărâre nr. 1230 din 12.12. 2012 și se sancționează cu Amendă de la 8.000 lei la 10.000 lei.

(Conform Reg. CE nr. 1107 / 2009, art. 67, (1))

Păstrarea evidențelor : (1) Producătorii, furnizorii, distribuitorii, importatorii de produse fitosanitare fin, pentru o perioadă de cel puțin cinci ani, o evidență a produselor fitosanitare pe care le produc, le importă, le stochează, le utilizează sau le introduce pe piață.

IMPORTANT :

Fermierul arc obligativitatea să consulte și să respecte „ Ghidul pentru utilizare în siguranță a produselor de protecție a plantelor “ , postate pe site : [http : //www.madr.ro/norme-de-conditionalitate-in-domeniul-fitosanitar.html](http://www.madr.ro/norme-de-conditionalitate-in-domeniul-fitosanitar.html)

